Boletín de la Comisión Exiliados Argentinos en Madrid
Creada en 1999 para mantener la memoria, exigir justicia e impulsar la Ley de Reparación del Exilio

Revista de prensa y notas publicadas en nuestra página
http://www.nodo50.org/exilioargentino/

Madrid, 16 de Diciembre de 2014

Año IV Nº 80 de 1º al 15 de Diciembre 2014 E-mail ceamadrid@hotmail.com
Secciones: Editorial de la Comisión de Exiliados en Madrid, Leyes Reparatorias, Argentina, Juicios, España, Internacional, Opinión, Cultura/Historia Popular y más

Lo recibirás suscribiéndote en: http://www.nodo50.org/exilioargentino/ **Es gratuito**

Comisión de Exiliados Argentinos en Madrid **Atocha 20 1º Izq. Madrid.**
Creada en 1999 para mantener la memoria, exigir justicia e impulsar la Ley de Reparación del Exilio.
"LA LEY DE REPARACIÓN DEL EXILIO, UNO DE NUESTROS OBJETIVOS DESDE 1999 NUNCA HA SIDO PROMULGADA POR LEGISLADORES ARGENTINOS"

Editorial

EL CINISMO ASESINO

La represión en nuestro continente que en los 70 nos arrojó al exilio y la "guerra" de Irak en 2003 tienen más de un elemento en común.

Desde luego el principal elemento común fue el control político/militar de zonas estratégicas (el cono sur americano o las fuentes de petróleo de medio oriente) pero no menos notable es el cinismo de los ejecutores, impulsores o quienes justifican los exterminios producidos por este control

En nuestro continente lo hicieron los ejércitos nacionales formados en la "Escuela de las Américas". Fuerzas armadas transformadas en ejércitos de ocupación de sus propios pueblos, instigados por las clases dirigentes con el objetivo principal de instalar políticas neoliberales, exterminando cualquier oposición: llámese agrupación obrera que lucha por sus derechos o simplemente jóvenes estudiantes que reclaman el derecho al transporte escolar económico.

En Irak fue realizada por ejércitos de estados unidos y los países "aliados", el Reino Unido, España, Portugal, Italia, Polonia, Dinamarca, Australia y Hungría.

El ejemplo de España con sus dirigentes encabezados por Aznar (los actuales dirigentes del Partido Popular español hoy se "escandalizan" cuando Maduro llama asesinos a los responsables de aquella guerra lo que no es una acusación sino una constatación). Dirigentes desautorizados por las movilizaciones populares contrarias a la guerra, movilización que por supuesto conto con los exiliados argentinos mezclados con los miles de españoles que saliendo a la calle mostraron al mundo lo ignominioso de esa guerra asesina y sin justificación.

Un elemento común en ambos casos fue la represión asesina y fuera de todo control que dejo miles de desaparecidos, torturados, exiliados; junto con el cinismo que impregnó e impregna a los actores de estas atrocidades.

Hoy repudiamos las declaraciones de representantes de la CIA que siguen justificando los abominables tormentos y asesinatos en Irak *(1) (2)* y las cínicas declaraciones del represor Barreiro *(3) (4) (5) (6) (7)* que aprovecha los derechos que la justicia le otorga para ensuciar la memoria de todos aquellos que fueron exterminados bajo sus órdenes

Comisión de Exiliados Argentinos Madrid 16 de diciembre de 2014

(1) *Según el Presidente de los Estados Unidos, George W. Bush, las razones para la invasión eran "desarmar a Irak de armas de destrucción masiva (ADM) - Las cuales, nunca llegaron a encontrarse, ni su existencia quedar demostrada-, poner fin al (supuesto) apoyo brindado por Saddam Hussein al terrorismo, y lograr la "libertad" del pueblo iraquí. Simples excusas para realizar la invasión, motivados por intereses meramente económicos y políticos."*

(2) *http://memoria.telam.com.ar/noticia/para-jefe-de-la-cia-torturas-pueden-ser-insoslayables_n5053*

(3) *http://www.pagina12.com.ar/diario/elpais/1-261818-2014-12-12.html*

(4) *http://www.telam.com.ar/notas/201412/88596-estela-de-carlotto-abuelas-de-plaza-de-mayo-ernesto-nabo-barreiro-causa-la-perla-universidad-nacional-de-lanus.html*

(5) *http://www.nodo50.org/exilioargentino/?p=1181*

(6) *http://www.infojusnoticias.gov.ar/nacionales/barreiro-esta-adiestrado-en-manipular-informacion-quiere-entorpecer-el-juicio-6757.html*

(7) *http://www.pagina12.com.ar/diario/elpais/1-261818-2014-12-12.html*

JUICIOS

14 de Diciembre - *Perfil de un represor: Ernesto Barreiro, el gran provocador. El día de los DD.HH. marcó fosas clandestinas en el juicio La Perla. Por Alexis Oliva, desde Córdoba*

Nacionalista, ultracatólico y antisemita, fue un cuadro de inteligencia militar y "creador" de la "escuela criolla" de tortura en La Perla. Participó de la sedición carapintada y tras la caída de las leyes de impunidad se fugó a los Estados Unidos. El rol de su esposa y de su hija///

Fuente: Infojus Noticias

http://www.infojusnoticias.gov.ar/nacionales/perfil-de-un-represor-ernesto-barreiro-el-gran-provocador-6780.html

LESA HUMANIDAD

14 de Diciembre - *Una historia de tortura. Por Gustavo Veiga*

Según el activista por los derechos humanos Mike Raddie, “la CIA ha estado haciéndolo durante décadas, desde la época del presidente Eisenhower”. O sea, seis años después de que fuera creada, en 1947, por el presidente Harry Truman.///

Fuente: Pagina 12

http://www.pagina12.com.ar/diario/elmundo/4-261921-2014-12-14.html

DERECHOS HUMANOS

14 de Diciembre - *Guantánamo, el horror y otras historias de Terrorismo de Estad. Por Alicia Bonet Krueger.*

Hoy en el significativo « Día Universal de los Derechos Humanos », el mundo se despierta horrorizado por las torturas que han sufrido los detenidos en Guantánamo. Y es normal y lógico que ésa sea la reacción de todo ser humano « normal ».

Lo que hay que saber, en el mundo y en especial en Argentina, que esas torturas multiplicadas por miles de formas aun más brutales, más salvajes, más destructoras de la dignidad y de la vida del ser humano han sido aplicadas por los presidentes argentinos que nos gobernaron desde que comenzó el Terrorismo de Estado en Argentina. Obedeciendo a las directivas de los militares norteamericanos en la escuela de Panamá entre 1960, se decidió « El Plan cóndor » donde se formaron los militares de Argentina, Uruguay, Chile, Bolivia, Paraguay y Brasil. Las directivas eran: ante cualquier forma de oposición a sus planes había que eliminar físicamente al individuo. En 1972, se lleva a cabo el primer acto de terrorismo de estado según estas directivas. Fusilando las semillas ///

Fuente: El Correo, eu

http://www.elcorreo.eu.org/Guantanamo-el-horror-y-otras-historias-de-Terrorismo-de-Estado?lang=fr

OPINIÓN

14 de Diciembre - *POPULISTAS. Acerca de los usos espúreos de una palabra comodín. Comentar de Juan José Salinas*

El domingo leía El País cuando me topé con uno de esos contrastes que tanto me gustan. En

la página 10 uno de sus editorialistas, Joaquín Estefanía, arremete (como es la costumbre de la mayoría de los periodistas del stablishment ibérico) contra “el populismo” (ya, de la manera en que suelen pronunciar la palabra, como con infinito asco, uno de los imagina haciendo globito de salivas con las dos primeras sílabas). ///

Me resultó paradójico que en el otro extremo de la doble página que tenía abierta, le “contestase” el gallego Josep Ramoneda, en una columna del mismo tamaño titulada Animal político. Escribe Ramoneda que se “requiere un cambio cultural, una desmitificación de las verdades del momento, ///

Fuente: Juan José Salinas, blog
http://pajarorojo.com.ar/?p=11338

CULTURA/HISTORIA POPULAR

14 de Diciembre - *El fusilamiento de Dorrego, “un extravío irreparable” de Lavalle. Por Felipe Pigna*

El 13 de diciembre de 1828 el coronel Manuel Dorrego, gobernador y capitán general de la provincia de Buenos Aires, moría fusilado en Navarro por orden del general unitario Juan Galo de Lavalle sin proceso ni juicio previo. El mismo día, Lavalle informó a Buenos Aires: “Participo al gobierno delegado que el coronel don Manuel Dorrego acaba de ser fusilado por mi orden, al frente de los regimientos que componen esta división.///

Fuente: El Ortiba
http://www.elortiba.org/notapas1766.html

JUICIOS

13 de Diciembre - *La mujer del Nabo Barreiro mencionó enigmáticamente a Laura Ernestina Herrera de Noble*

Ana Delia Maggi, esposa del ex mayor Ernesto Barreiro, apodado “El Nabo”, que fuera jefe de “interrogadores” en el centro clandestino de detención, tortura y exterminio de La Perla, en los suburbios de la ciudad de Córdoba, se refirió tácita y enigmáticamente a Ernestina Herrera de Noble, máxima accionista del Grupo Clarín.///

Fuente: Agencia TELAM
http://memoria.telam.com.ar/noticia/maggi-de-barreiro-se-comparo-con-ernestina_n5059

ESPAÑA

13 de Diciembre - *Por que se necesita una banca pública. Por Vicenç Navarro*

Una de las propuestas que Juan Torres y yo hicimos en nuestro documento Democratizar la economía para salir de la crisis mejorando la equidad, el bienestar y la calidad de vida. Una propuesta de debate para solucionar los problemas de la economía española (producido en respuesta a la petición de Podemos, ///

Fuente: Vicenç Navarro, blog
http://www.vnavarro.org/?p=11603

13 de Diciembre – *Resumen gráfico de la ley mordaza*

El Pleno del Congreso **ha aprobado la restrictiva Ley de Seguridad Ciudadana o ‘Ley Mordaza’, que ahora pasa al Senado para su aprobación definitiva,** con el oposición de todos los grupos parlamentarios a excepción del PP, que presentaron nueve enmiendas a la totalidad. Dentro de las numerosas medidas que presenta la ley se encuentra la legalización de las ‘devoluciones en caliente’ en Ceuta y Melilla, medida criticada entre otros por el Comisario de Derechos Humanos del Consejo de Europa, Nils Muiznieks. >>>

Fuente: Diagonal
https://www.diagonalperiodico.net/libertades/25029-resumen-grafico-lo-viene-con-la-ley-mordaza.html

LESA HUMANIDAD

12 de Diciembre - *El cinismo del represor. Por Marta Platia*.

Tras entregar una lista de desaparecidos y sitios donde estarían enterrados, Barreiro dijo por radio que no hubo crímenes en La Perla. El fiscal recordó que hay muchas pruebas sobre los delitos.

Fuente: Pagina 12
http://www.pagina12.com.ar/diario/elpais/1-261818-2014-12-12.html

12 de Diciembre - *Carlotto: "Tomamos con pinzas" las declaraciones del represor Barreiro*

La presidenta de Abuelas de Plaza de Mayo, Estela de Carlotto, dijo que esa entidad toma "con pinzas" las declaraciones del ex carapintada Ernesto "Nabo" Barreiro, quien entregó a la justicia federal una lista de desaparecidos supuestamente sepultados en Córdoba, en el marco del juicio por delitos de lesa humanidad en el centro clandestino de detenciones conocido como La Perla. /// Fuente: Agencia TELAM
http://www.telam.com.ar/notas/201412/88596-estela-de-carlotto-abuelas-de-plaza-de-mayo-ernesto-nabo-barreiro-causa-la-perla-universidad-nacional-de-lanus.html

Decíamos ayer en artículo de Página 12:
"La lista y los lugares que marcó el represo. Por Marta Platia"
http://www.nodo50.org/exilioargentino/?p=1181

JUICIOS

12 de Diciembre - *Impunidad y corporaciones: apartaron al juez de la causa Massot. Por Diego Kenis.*

Se completó la maniobra de parte de la corporación judicial bahiense para beneficiar al director de La Nueva Provincia. Apartaron al único juez que lo llamó a indagatoria, le prohibió salir del país y se aprestaba a definir su situación procesal. Los fiscales y los organismos de derechos humanos lo habían advertido.///
Fuente: Agencia APU
http://www.agenciapacourondo.com.ar/secciones/ddhh/16041-impunidad-y-corporaciones-apartaron-al-juez-de-la-causa-massot.html

OPINIÓN

12 de Diciembre - *El fantasma que recorre EEUU y Europa. Por Alberto Rabilotta.*

Ante las reacciones viscerales de los políticos en Washington y las capitales de la Unión Europea, y de sus escribas (1), hoy podemos afirmar sin la sombra de una duda, parafraseando el Manifiesto Comunista, que “un fantasma recorre Estados Unidos y Europa”: el fantasma del Vladimir Putin.///
Fuente: El Correo, eu
http://www.elcorreo.eu.org/El-fantasma-que-recorre-Estados-Unidos-y-Europa?lang=fr

GENOCIDIO

11 de Diciembre - La *lista y los lugares que marcó el represo. Por Marta Platia*

El ex carapintada Barreiro dio a conocer 25 nombres de víctimas que habrían sido sepultadas en los hornos de La Ochoa, la estancia de Luciano Menéndez, donde ya se habían hallado restos humanos. La fiscalía pidió cautela hasta que se corroboren sus dichos.///
Fuente: Pagina 12
http://www.pagina12.com.ar/diario/elpais/1-261723-2014-12-11.html

DERECHOS HUMANOS

11 de Diciembre - *Yo soy la niña que volvió al país junto con la democracia. Por Sara Paoletti*.

En 1977, cuando se exilió en Madrid con sus padres -Alipio y Lylian- y sus cinco hermanos, Sara Paoletti tenía 4 años. Volvió al país seis años y medio después, el mismo día en el que asumió Alfonsín. En España la despidieron con flamenco. En Ezeiza la recibieron con papelitos y cantos de cancha///
Fuente: Infojus
http://www.infojusnoticias.gov.ar/nacionales/yo-soy-la-nina-que-volvio-al-pais-junto-con-la-democracia-6720.html

OPINIÓN

11 de Diciembre - *Podemos: entre Latinoamérica y una estrategia de poder.*

“Al sur no se viene a dar lecciones sino a aprender”. Así, se posicionaba Iñigo Errejón en una entrevista con Victor Hugo Morales hace apenas unos meses.

Que los principales referentes de Podemos son conocedores de primera mano de las experiencias más radicales en Latinoamérica no es un secreto. Pablo Iglesias ha sido asesor del

gobierno venezolano. Juan Carlos Monedero, ha sido asesor del mismo Hugo Chávez y del Ministerio de Planificación.///
Contiene video
Fuente: Notas
http://notas.org.ar/2014/12/08/podemos-espana-latinoamerica-estrategia-poder/

LESA HUMANIDAD
10 de Diciembre - *El ANM aportó documento clave en el 93 aniversario de los fusilamientos de obreros en la Patagonia*

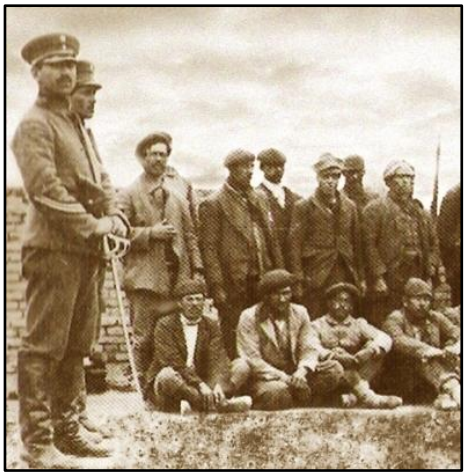

El 93º aniversario de los fusilamientos de las obreros de la Patagonia en huelga, inmortalizados por la película La Patagonia rebelde, se conmemoró en la estancia "Anita" de la Provincia de Santa Cruz, con la presencia del presidente del Archivo Nacional de la Memoria (ANM) Ramón Torres Molina, y del Secretario de Cultura provincial, Carlos Mazzei. El presidente del ANM entregó a la "Comisión de Vecinos por la Memoria de las Huelgas Obreras" y al Archivo Histórico de Calafate copia de un documento histórico. Se trata de dos CDs que contienen el "Diario de Guerra del Regimiento 10 de Caballería Húsares de Pueyrredón 1921-1922", digitalizado. De lo que surge que el Ejército fusiló a peones huelguistas aplicando la "ley de fugas" o en falsos enfrentamientos. ///
Imagen: Obreros detenidos por el Ejército que mataría a más de 1.500.
Fuente: Agencia TELAM
http://memoria.telam.com.ar/noticia/santa-cruz--acto-por-fusilamientos-de-obreros-en-1921_n5028

ESPAÑA
10 de Diciembre – *"Los pueblos que no conocen su pasado no pueden construir su futuro en armonía".* La Plataforma por la Comisión de la Verdad lanza un manifiesto en el que advierte de que "proteger a las víctimas del franquismo es una cuestión de Derechos Humanos" e insta a los juzgados a atender "las solicitudes de exhumación y levantamiento de cadáveres".
Fuente: Publico
http://www.publico.es/politica/560935/los-pueblos-que-no-conocen-su-pasado-no-pueden-construir-su-futuro-en-armonia

CULTURA/HISTORIA POPULAR
10 de Diciembre - *Llegaron los restos de Inakayal a Tecka y comenzaron las ceremonias tehuelches mapuches*

Los restos del lonko (jefe) tehuelche mapuche Inakayal llegaron al aeropuerto de Esquel y fueron trasladados hasta Tecka, donde está el Mausoleo en donde serán depositados, luego de una serie de ceremonias sagradas que comenzaron en el rewe (lugar sagrado) emplazado en los alrededores del sitio. ///
Fuente: Agencia TELAM
http://www.telam.com.ar/notas/201412/88279-inakayal-a-tecka-restos-ceremonias-mapuches.html

NUESTRA AMERICA
10 de Diciembre – Ausencias en la cumbre
El presidente de Bolivia, Evo Morales, anunció hoy que no participará el miércoles en la marcha organizada por la llamada Cumbre de los Pueblos, encuentro alternativo que comenzó hoy en Lima, mientras se realiza la Conferencia de las Partes sobre Cambio Climático (COP20). ///Morales cuestionó lo que llamó "infiltración" de ciertos ambientalistas en esa reunión, a quienes calificó como "instrumentos del capitalismo".///
Fuente: ANSA Lat
http://www.ansa.it/ansalatina/notizie/fdg/20141209234145530 9/201412092341455309.html

JUICIOS
9 de Diciembre - *Continúa la ronda de testimonios en un juicio por delitos de lesa humanidad*

El Tribunal subrogante Oral Federal de Bahía Blanca continuará hoy con la ronda de testimonios en el marco del juicio oral y público contra 25 personas imputadas por delitos de lesa humanidad cometidos en jurisdicción de la Armada durante la última dictadura cívico-militar.///
Fuente: Agencia TELAM
http://www.telam.com.ar/notas/201412/88097-continua-la-ronda-de-testimonios-en-el-juicio-por-delitos-de-lesa-humanidad.html

ESPAÑA

9 de Diciembre - ***Las presiones políticas complican el futuro de Ruz al frente de Gürtel. Por José Manuel Romero.***

La comisión permanente del Consejo General del Poder Judicial, integrada por cinco miembros —el presidente y dos vocales elegidos a propuesta del PP; y otros dos miembros apoyados por el PSOE— resuelve hoy el futuro del juez Pablo Ruz en la Audiencia Nacional entre fortísimas presiones políticas.

El acuerdo previo alcanzado el pasado viernes entre vocales de las dos sensibilidades, que permitía a Ruz continuar al frente del *caso Gürtel* si pedía quedarse como refuerzo del nuevo titular que gane la plaza, puede saltar por los aires.///
Fuente: El País
http://politica.elpais.com/politica/2014/12/08/actualidad/1418065451_722885.html

Información relacionada/Antecedentes

Lesmes debe dejar a Ruz acabar su trabajo. Por Ernesto Ekaizer. .

El juez Pablo Ruz ha concluido la investigación del caso Gürtel iniciada en la Fiscalía Anticorrupción en agosto de 2008 y tramitada por el juzgado de instrucción número 5 de la Audiencia Nacional desde febrero de 2009. Han pasado seis años largos.///
Fuente: El País
http://politica.elpais.com/politica/2014/11/26/actualidad/1417035597_014821.html

CULTURA/HISTORIA POPULAR

9 de Diciembre - ***Una pequeña historia que acaba de suceder en un pueblito perdido...Por Antonio el Mayolero (San Mayol a 30 km de Tres Arroyos, Pcia Bs As)***

Que sin embargo, para los que allí nacimos y siempre llevamos con orgullo el modesto blasón de ser Mayoleros, es de una importancia trascendental. Y además creo que es necesario que se conozca, se difunda y se amplifique para que sirva de estímulo a tantos otros lugares que fueron condenados al olvido y la desaparición...///
Fuente: El Fusilado, blog
http://elblogdelfusilado.blogspot.com.es/2014/12/una-pequena-historia-que-acaba-de.html

CONVOCATORIA MADRID

10 de Diciembre: Día Internacional de los Derechos Humanos

La Biblioteca de Derechos Humanos Eduardo Luis Duhalde-Centro Documental, conjuntamente con la Embajada de la Republica Argentina en España, invitan a:
Homenaje a Azucena Villaflor de Devicenti
Presentación de la reedición del libro: "Argentina, proceso al Genocidio"
Presentación del "Archivo Memoria del Exilio"
Entrega de diploma a Martin "Poni" Micharvegas

Jueves 11 de Diciembre 2014 a las 19:00
Conversatorio de la Secretaría General Iberoamericana, SEGIB
Paseo de Recoletos 8, Madrid

8 de Diciembre - *"Un reconocimiento a su perseverancia" Por Ailin Bullentini*

A 37 años de los secuestros en la Iglesia de la Santa Cruz, hoy por la tarde se homenajeará a las madres de Línea Fundadora. Del acto, que incluirá música y poesía, participarán artistas y organismos de derechos humanos. ///Los secuestros de "los de la Santa Cruz" siguieron el 9 y el 10 de diciembre siguientes, cuando se llevaron a Azucena Villaflor. El grupo había recibido "un montón de amenazas de bombas y un intento de secuestro el 22 de agosto de ese año", recordó Adolfo.///
Fuente: Pagina 12
http://www.pagina12.com.ar/diario/elpais/1-261494-2014-12-08.html

OPINIÓN

8 de Diciembre - *Un movimiento genuino por el cambio social. Por Noam Chomsky*

La guerra es la salud del Estado, escribió el crítico social Randolph Bourne en un ensayo clásico cuando Estados Unidos entró en la Primera Guerra Mundial:

Automáticamente pone en movimiento en toda la sociedad esas fuerzas irresistibles de uniformidad, de cooperación apasionada con el gobierno para forzar a la obediencia a grupos minoritarios e individuos que carecen del sentimiento de rebaño... ///
Fuente: La Jornada, mx
http://www.jornada.unam.mx/2014/12/07/index.php?section=opinion&article=026a1mun

NUESTRA AMERICA

7 de Diciembre - *Declaración de la UNASUR*

Tras el encuentro mantenido en Ecuador, los mandatarios rubricaron una declaración en la cual volvieron a proclamar el compromiso político de construir la unidad Suramericana que contribuirá a proyectar a la región "como una zona de paz consolidada".
Fuente: Agencia APU
http://www.agenciapacourondo.com.ar/patria-grande/16018-declaracion-de-la-unasur.html

NUESTRA AMERICA

6 de Diciembre - *Cumbre UNASUR. "Unasur se levanta como una potencia mundial" (Galería y Documento)*

El presidente Rafael Correa reconoció que el bloque tiene fallas de origen al permitir que las decisiones se tomen por consenso, lo que da derecho de veto a los países. Propuso, para aprovechar la nueva sede del bloque, que el Consejo de Delegados trabaje de manera permanente en Quito, junto al secretario general. Los gobernantes se comprometieron a impulsar la ciudadanía sudamericana.>
Fuente: El Telégrafo, ec
http://www.telegrafo.com.ec/politica/item/unasur-se-levanta-como-una-potencia-mundial-galeria-y-documento.html

6 de Diciembre - *"Revista America Latina en movimiento". Llegamos al número 500*.

Al llegar a su edición N° 500, América Latina en Movimiento publica un número especial en el que se abordan los temas de fondo de la región. Algunos autores entre otros: Emir Sader; Sally Burch; Frey Betto, y muchos más.
Fuente: Alainet
http://alainet.org/publica/500.phtml

LESA HUMANIDAD

5 de Diciembre - *La SDH junto a las Abuelas de Plaza de Mayo anuncian la restitución del nieto 116*

La Comisión Nacional por el Derecho a la Identidad (CoNaDI), perteneciente a la Secretaría de Derechos Humanos de la Nación (SDH), junto a las Abuelas de Plaza de Mayo, tienen la alegría

de comunicar la restitución de la identidad del hijo de Hugo Alberto Castro y de Ana Rubel, ambos desaparecidos durante la última dictadura cívico-militar.>
Fuente: Prensa ANM
http://www.prensaanm.com.ar/pei/md_index.asp

Mas información
"Está muy seguro y quiere saber todo" Por Adriana Meyer
Es el hijo de Hugo Alberto Castro y de Ana Rubel, ambos desaparecidos. Nació en la ESMA y se acercó a Abuelas para hacerse el análisis genético. El secretario de Derechos Humanos, Martín Fresneda, contó que el joven quiere conocer a su familia.>
Fuente: Pagina 12
http://www.pagina12.com.ar/diario/elpais/1-261308-2014-12-05.html

JUICIOS
5 de Diciembre - *"El ataque de La Nueva Provincia a la UNS fue feroz", dijo Palazzanien diálogo con APU*.
Los fiscales Palazzani y Nebbia elevaron un nuevo escrito en la causa que tiene como acusado a Massot. Uno de los puntos destacados surgidos del pormenorizado análisis de publicaciones de su diario en la dictadura es la incitación al odio y el aniquilamiento contra la comunidad de la UNS. Para Palazzani, la institución puede presentarse como querellante.>
Fuente: Agencia APU
http://www.agenciapacourondo.com.ar/secciones/ddhh/16003-el-ataque-de-la-nueva-provincia-a-la-uns-fue-feroz.html

ESPAÑA
5 de Diciembre - *Respuestas a los ataques neoliberales contra el documento preparado a propuesta de Podemos*
Entrevista a Vicenç Navarro publicada en la columna "Pensamiento Crítico" en el diario PÚBLICO, 2 de diciembre de 2014. Esta entrevista recoge las opiniones del Profesor Navarro sobre la respuesta política y mediática al documento preparado con el Profesor Juan Torres sobre las propuestas económicas y sociales que hicieron a petición del partido Podemos>
Fuente: Vicenç Navarro, blog
http://www.vnavarro.org/?p=11577#more-11577

El Profesor Navarro aconseja la lectura del documento preparado por los Profesores Juan Torres, Catedrático de Economía Aplicada de la Universidad de Sevilla, y Vicenç Navarro, Catedrático Emérito de Políticas Públicas de la Universidad Pompeu Fabra, desarrollado a petición de la dirección de Podemos, en el que se proponen las líneas generales de un programa económico y social para un gobierno progresista en España. <
Se puede leer el documento en formato PDF http://www.vnavarro.org/?p=11571

JUICIOS
4 de Diciembre - *Lesa humanidad: arrancaron los alegatos en un juicio oral que se lleva a cabo en Olavarría*
Ante el Tribunal Oral Federal de Mar del Plata la querella pidió la pena de prisión perpetua para tres de los imputados y 25 años de cárcel para el otro acusado. Se investigan los delitos de secuestro, tormentos y homicidio. El debate seguirá este jueves. >
Fuente: Agencia del CIJ
http://www.cij.gov.ar/nota-14508-Lesa-humanidad--arrancan-los-alegatos-en-un-juicio-oral-que-se-realiza-en-Olavarr-a.html

JUICIOS
4 de Diciembre - *Casación analizará planteos que demoran el juicio oral a Blaquier*
La Sala IV del máximo tribunal penal del país examinará hoy los dos planteos que tiene pendientes y que demoran la elevación a juicio oral de las dos causas judiciales donde están procesados Carlos Pedro Blaquier y Alberto Enrique Lemos, ex gerente de Ledesma.>
Fuente: Infojus
http://www.infojusnoticias.gov.ar/nacionales/casacion-analizara-planteos-que-demoran-el-juicio-oral-

MEMORIA VERDAD JUSTICIA

4 de Diciembre - ***La muestra "Ausencias" arriba a la sede de la OEA en Washington***

La exhibición fotográfica “Ausencias" del artista argentino Gustavo Germano, fue inaugurada en la sede de la Organización de Estados Americanos (OEA) en Washington, como parte de la conmemoración de los 31 años de la recuperación de la democracia en Argentina.>
Fuente: TELAM
http://www.telam.com.ar/notas/201412/87453-arte-muestra-oea-fotos.html

JUICIOS

3 de Diciembre - ***Lesa humanidad: arrancan los alegatos en un juicio oral que se realiza en Olavarría***

El Tribunal Oral en lo Criminal Federal de Mar del Plata tiene previsto comenzar a escuchar este miércoles las exposiciones de las querellas. Son cuatro los imputados. Se investigan los delitos de secuestro, tormentos y homicidio.>
Fuente: Agencia del CIJ
http://www.cij.gov.ar/nota-14508-Lesa-humanidad--arrancan-los-alegatos-en-un-juicio-oral-que-se-realiza-en-Olavarr-a.html

JUICIOS

3 de Diciembre - ***"La Nueva Provincia fue el guión del terrorismo de Estado en Bahía Blanca". Dijo el Juez. Por Juan Manuel Mannarino***

Lo dijo a Infojus Noticias el fiscal Miguel Ángel Palazzani. Él y el fiscal José Nebbia pidieron el procesamiento de Vicente Massot por crímenes de lesa humanidad y genocidio. El dueño del diario bahiense debió enfrentar la segunda declaración indagatoria. A Vicente Massot no le esperan buenas noticias. >
Fuente: Infojus
http://www.infojusnoticias.gov.ar/provinciales/la-nueva-provincia-fue-el-guion-del-terrorismo-de-estado-en-bahia-blanca-2459.html

ARGENTINA

3 de Diciembre - ***"Creemos que una Ley tan importante necesita presupuesto". Alba Silva entrevista a líder formoseño del FNC***

Benigno López es formoseño y hablante del guaraní. Es uno de los referentes del Frente Nacional Campesino (FNC), una de las organizaciones campesinas más importantes y con más

trayectoria pública. Jugado a fondo en el 2008 por “la 125” plantó una carpa frente al Congreso desde donde dio la pelea discursiva para explicar la existencia y posicionamiento de los productores chicos en una pelea de colosos, el Estado versus “el campo”, el gobierno contra las poderosas asociaciones rurales.>
Fuente: Agencia APU
http://www.agenciapacourondo.com.ar/secciones/sociedad/15984-qcreemos-que-una-ley-tan-importante-necesita-presupuestoq.html

INTERNACIONAL-EEUU
3 de Diciembre - *Mamet fue designado embajador en la Argentina*
El Congreso estadounidense aprobó el nombramiento del empresario demócrata Noah Mamet como nuevo representante diplomático en Buenos Aires. Hacía más de un año que su nominación estaba trabada por los republicanos en el Senado.>
Fuente: Pagina 12
http://www.pagina12.com.ar/diario/ultimas/20-261110-2014-12-02.html

Más información
Un hombre del aparato demócrata. Por Martin Granovsky. El Senado de los Estados Unidos ya dio su primera aprobación, y el pleno podría aprobar hoy el pliego de un consultor y lobbysta como representante de Obama en Buenos Aires.>
Fuente: Pagina 12
http://www.pagina12.com.ar/diario/elpais/1-261075-2014-12-02.html

DIFUSIÓN
2 de Diciembre – *Ya salió el Boletín Nº 79 del CEAM. Para verlo haz sigue el enlace mas abajo.*
Editorial: *“Nacimos de un mismo gajo del árbol de nuestros sueños”.* AZ El triunfo del Frente Amplio en Uruguay confirma el avance de los proyectos progresistas para Nuestra América, desde la Comisión de Exiliados Argentinos Madrid saludamos este triunfo popular uruguayo. Triunfo que sumados al casi plebiscitario resultado electoral de Evo y el ajustado triunfo de Dilma permiten mantener el optimismo sobre el futuro de nuestro continente. Creemos interesante destacar dos artículos aparecidos en Página 12 de fecha 1 de diciembre donde se analizan los avances populares en nuestra región desde distintos ángulos Sigue leyendo →
http://www.nodo50.org/exilioargentino/?p=1111

LESA HUMANIDAD
1º de Diciembre - *Tras los cómplices de la dictadura. Por Alejandra Dandan*
Los fiscales federales de San Martín solicitaron que se indague al ex gerente de Producción y al ex jefe de Asuntos Jurídicos de la automotriz, donde fueron secuestrados dieciocho trabajadores. Hasta ahora la causa sólo contemplaba la responsabilidad de los militares.>
Fuente: Pagina 12
http://www.pagina12.com.ar/diario/elpais/1-260922-2014-11-30.html

ESPAÑA
1 de Diciembre - *La Dignidad toma las calles para "echar a un gobierno corrupto" Por Daniel Martin y Agencias*
Una marea humana de decenas de miles de personas se manifiesta en ciudades de toda España para reivindicar "pan, trabajo y techo" y pedir el fin de las políticas neoliberales impuestas por la troika.>
Fuente: Publico
http://www.publico.es/actualidad/559054/la-dignidad-toma-las-calles-para-echar-a-un-gobierno-corrupto

Más información con excelente reportaje grafico
Fuente: El Diario
http://www.eldiario.es/sociedad/Marchas-Dignidad_12_330136985.html

NUESTRA AMERICA – URUGUAY
1 de Diciembre – Tabaré Vázquez será el próximo Presidente de Uruguay

Tras haber obtenido en el ballotage más del 53 por ciento de los votos, según tres encuestas privadas de boca de urna, el expresidente asumirá el tercer gobierno consecutivo del Frente Amplio. Su adversario, el nacionalista Luis Lacalle Pou felicitó por Twitter al ganador y le deseó “el mayor de los éxitos”. “Festejemos este pronunciamiento soberano, este clima de paz”, exhortó Vázquez en su primer mensaje después de los comicios, en el que prometió “más trabajo y sostenibilidad ambiental, más infraestructura y equipamiento para los uruguayos”. “Hoy los uruguayos hemos dicho sí a más libertades y derechos, mejor democracia y ciudadanía”, sostuvo el médico oncólogo de 74 años que ya ejerció la presidencia entre 2005 y 2010.>>>

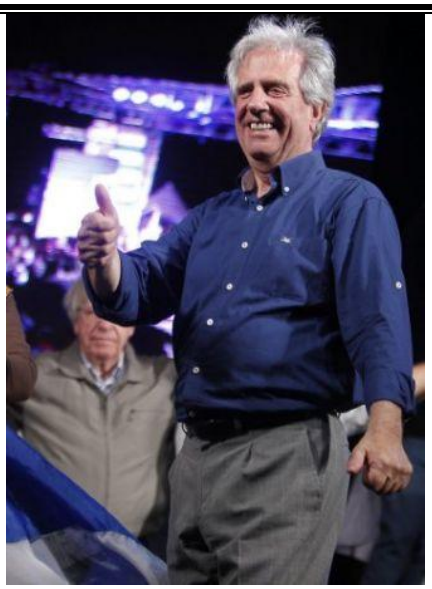

Fuente: Pagina 12

http://www.pagina12.com.ar/diario/ultimas/20-260969-2014-11-30.html